



이음

함께 이음으로 시작되는 따뜻한 동행



재단법인 인천교구천주교회유지재단
김포시장애인복지관
GIMPO COMMUNITY REHABILITATION CENTER

이음

함께 이음으로 시작되는 따뜻한 동행

Contents

‘이음’은 더욱 노력하는 마음을 담고자하는 김포시장장애인복지관 소식지의 이름입니다.
진심을 다해 장애인과 비장애인의 행복공동체를 만드는 김포시장장애인복지관이 되겠습니다.



‘喜’ 있다 (기쁨 희)

- | | | |
|----|-----------|---------------|
| 03 | 마음의 편지 | 축복이에게 |
| 04 | 사랑UP 나눔UP | 함께하기에 행복한 사람들 |
| 06 | 기쁜 동행 | 후원업체 / 자원봉사자 |

‘勞’ 있다 (힘쓸 노)

- | | | |
|----|-------------|------------------|
| 08 | 김포장복의 하반기 | 2015년 하반기 돌아보기 |
| 14 | 김포장복의 2016년 | 2016년 상반기 주요일정 |
| 16 | 프로그램 소개 1 | 정보화교육 알아가기 |
| 17 | 프로그램 소개 2 | 사례관리 알아가기 |
| 18 | 의견 알아가기 | 2015년 욕구 및 만족도조사 |

‘愛’ 있다 (사랑 애)

- | | | |
|----|-------|--------------|
| 20 | 사랑 수기 | 함께 더불어 가는 세상 |
| 22 | 직원 동정 | 신입직원 소개 |

‘樂’ 있다 (즐길 락)

- | | | |
|----|------------|-------------|
| 24 | 생활정보 꿀 Tip | 장복이가 알려드립니다 |
| 25 | 함께 이음 | 함께 만드는 소식지 |
| 27 | 운영현황 | 2015년 결산내역 |

이음 2016년 통권 5호 봄호

발행인 정병철 | 발행일 2016. 3. | 발행처 김포시장장애인복지관 | 편집인 김소연, 김효기, 유지원, 이고은, 이혜인, 진푸른나래, 최보람
홈페이지 www.gimpowel.or.kr | 주소 (10086)경기도 김포시 김포한강3로 291 | TEL 1855-3001, 070-7327-4100
FAX 031-996-5013 | 디자인 TAD(032-328-7707)



축복이에게(태명)

우중충한 하늘이지만, 비오기 직전 목련꽃! 흐려도 예쁘구나!

모든 것이 아름답게 보이는구나!

‘주님의 큰 열매’라는 뜻을 가진 태실이가 미숙아로 태어나
 햇볕 한번 못 쬔 병실이 집인 것처럼 지낸 적이 있었지.
 약 5년간 작은 병실에서 여러 링거 줄과 많은 검사를 받고
 약 투여와 수백 번의 주사로 더 이상 혈관을 찾기도 어려웠어.
 장기적으로 독한 약(스테로이드)을 복용해서 얼굴이 수박보다 더 커지기도 했고,
 자가 호흡이 어려워 산소호흡기가 얼굴 전체를 가린 그런 날들이 있었다.
 시름시름 앓고 있는 태실이를 보면서 ‘큰 열매’라는 뜻을 가진 이름이 원망스럽기까지 했었지.

이러한 힘든 나날을 잘 이겨주고 견뎌내어 너무나 고맙고,
 태실이로 인해 가족이 아닌 전혀 다른 삶을 살아온 사람들을
 만나게 되어 얼마나 감사한지 모르겠구나.
 태실이가 아니었으면 이런 좋은 사람들과 어떻게 만날 수 있을까?
 엄마는 태실이가 있어 행복하고 삶의 의욕도 더 생기고
 즐겁고 소중한 시간들을 보내고 있단다.

엄마에게 부리는 투정이나 빠친 모습마저도 너무 사랑스럽고,
 작은 행동 변화나 사소한 말 한마디도 멋진 내 아들 태실아!
 더 행복해질 충분한 가치가 있는 사람이라는 걸 잊지마렴.
 엄마에게 태실이는 완벽해♡
 사랑하고 사랑한다.

엄마 백해순이 아들 태실이에게

함께하기에 행복한 사람들



후원자 명단

단체 후원자 명단

(사)로씨시새마을회, (재)행정안전도시재단, (주)알앤비트레이딩, (주)Waterway, (주)대신유통, (주)두일상식, (주)드림세프, (주)술앤, (주)시우드, (주)양자하, (주)영화수출조합, (주)가젯시스템, (주)제이티브로스
(주)코앤빌, Cobaco, HSBC은행, S-Jin Korea, 가연마을, 김장중학교, 계산중학교, 고려연합중, 고촌성당인복사지대, 김포시영남권공동구매단, 궁도연구자재팀, 글로벌, 길선어패럴(파사디), 김미라(김포골프), 김포농협, 김포초지재단, 김포시나눔협치재단, 김포시농협농민복지관, 김포시지역발전재단, 김포시장애인복지지원회, 김포시장애인복지회, 김포시농업, 김포수령리농협, 김포수령리농협, 김포종합사무기
김포파주인상, 김포포드뱅크, 농협(장기저장), 뉴베이스, 다담유통(전철쇼핑), 닥터, 허대경, 대국성당, 대성유통(수직시디), 대우동성당, 디벨러체웨딩컨벤션, 도미노피자, 고촌점, 도미노피자 김포점, 도시유통, 디자인이, 한현범(전철), 로스한국교육수상실업동, 로스한국개발공사지대, 롯데리아 사우점, 롯데푸드 김포점, 롯데제과(김포영업소), 링스김포점, 마미트, 민원종합민원복지관, 무한물품네트워킹, 밀알교육, 밀알식당, 영명영여학원, 봉화종합복지관, 부평4동성당, 비상안전내셔널, 사랑의열매노동봉사부, 사랑하는교회, 사우동성당, 서문동성당 뽕빈치소, 선부부교회, 세사리소, 세브란스병원, 세브란스병원, 솔라초등학교, 솔라초등학교교육복지, 송곡유원, 식약, 식약방, 신우, 신안한결점, 신안한결점김포점, 신안한결점김포점, 생영귀자대문과, 이음다문과, 아이비, 알선지점, 알파
문구(장기점), 아랍의식탁, 어머니방배대, 연탄불생기고, 옛골도성, 옴, 올리비아로렌(장기점), 이마트김포한강점, 인천가톨릭사회복지회, 제이디이아스포즈, 제이엑스컴퍼니즈, 주간보호학부모모임, 중경, 지이크리베리티, 진성산단, 진성산단(장기), 진영상사, 철물초등학교생협, 철물초등학교지대, 철물초등학교, 청수동성당 뽕빈치소, 초록어린이재단, 최현(한물타리금포), 최정(한물타리금포), 지킨마루, 카이스
전자주식회사, 캠프디인 김포장기점, 통성산업, 풍우동성당, 프리클레비네리, 푸스키로, 핑거스, 핑키창가, 하성성당(신자지도), 한강신도시 마래드모, 한강신도시사연연합회, 한강가족물류문화원, 한국
육외농협김포회, 한국전력사김포전력, 한국농부발전, 한국에너지공공공단, 한마당한우정육식당, 한성식품, 한미로 카페, 한울종합점, 향유익점, 헤치, 장기점, 현대유림선, 황유가

개인 후원자 명단

알록, 감미란, 감민정, 감보성, 감소정, 감경자, 감준호, 방자숙, 감창배, 감태훈, 고아라, 고지연, 공공석, 필길용, 꼭이애, 곡대일, 궁희회, 궁동화, 구길자, 구현정, 권미연, 권순이, 권영복, 김강월, 김경민, 김경숙, 김철하, 김계순, 김백선, 김기재, 김기호, 김나리, 김은연, 김동명, 김미선, 김민희, 김민상, 김민석, 김민준, 김민지, 김민철, 김무용, 김한현, 김현주, 김수정, 김상대, 김익애, 김진중, 김수자, 김승경, 김영석, 김여옥, 김광일, 김홍희, 김혜문(베르니카), 김유경, 김우현, 김윤경, 김윤주, 김윤혜, 김임이, 김민영, 김민옥, 김민지, 김민선, 김민철, 김남원, 김남서, 김남조, 김노환, 김노현, 김도운, 문명태, 민미경, 민인식, 민병실, 민선산, 민순우, 박갑국, 박도영, 박근석, 박미야, 박성현, 박석선, 박언우, 박영민, 박영철, 박옥순, 박왕기, 박은하, 박정선, 박정숙, 박준, 박지연, 박지혜, 박창용, 박태운, 박현정, 박현철, 박형경, 박해련(울리아), 박혜숙, 박홍석, 박홍수, 방상민, 배기모, 배선민, 배소현, 배해령, 백필규, 백낙남, 백학연, 변하나, 부영선, 서두빈, 서다솔, 서종석, 서은옥, 석정진, 신우인희, 성영주, 송상자, 수주연, 소준진, 소충현, 손경림, 손미선, 손춘래, 송덕순, 송승분, 송윤희, 송예진, 송유구, 송영민, 송준하, 송향숙, 양가수녀, 신광철, 신영삼, 신선휘, 신상규, 신소현, 신우연, 신철호, 심방유, 심재우, 심현진 안소빈, 안현주, 안민모, 오민지, 오선주, 오예선, 윤현희, 유남주, 유영권, 유장자, 유선하, 이영연, 이금연, 이재우, 유재용, 유정숙, 유정애, 유해진, 윤근비, 윤지나, 윤복순, 윤성환, 윤원만, 이정미, 이경민, 이경애, 이경희, 이귀선, 이규선, 이규현, 이금숙, 이가사, 이아름, 이아현, 이아흔, 이다은, 이도현, 이효진, 이매경, 이명연, 이미선, 이미영, 이민경, 이민아, 이병욱, 이복순, 이빛나리, 이상은, 이상웅, 이상준, 이상희, 이석기, 이상진, 이성, 이세림, 이소현, 이사회, 이수경, 이순단, 이순분, 이수이, 이순아, 이송기, 이승기, 이숨미, 이영숙, 이영일, 이영자, 이은옥, 이음숙, 이율주, 이준경, 이은숙, 이은주, 장영희, 이장란, 이창태, 이점숙, 이혜영, 이혜정, 이흥준, 이종배, 이종선, 이종현, 이종철, 이준희, 이준배, 이준선, 이진경, 이재옥, 이하도, 이하린, 이호선, 임갑천, 임사랑, 임새내, 임성희, 임완연, 임종배, 임종철, 임효진, 장경민, 장민주, 장영삼, 장부남, 장영철, 장유진, 장희정, 전안희, 전주영, 전현명, 전현태, 정관희, 정광희, 정교신, 정경자, 정희숙, 정수진, 정수현, 정승훈, 정신, 정선자, 정재비, 정종배, 정진숙, 정지초, 정지선, 정대상, 정대진, 정대현, 제철호, 조미현, 조영자, 조은숙, 조은희, 조준호, 조진희, 조준경, 조준영, 조호수, 조희정, 주미희, 최광자, 최귀여, 최태민, 최침실, 최민정, 최순자, 정인순, 최창숙, 최치숙, 최창현, 최효총, 최현옥, 하진룡, 한창희, 한기연, 한상민, 한수진, 한영숙, 한재용, 허균구, 허유범, 허정남, 허정현, 홍상국, 홍윤오, 홍진선, 황보영민

후원금·품 현황보고

후원금 현황보고(2015.01.~2015.12.)					
세 입			세 출		
구 분		금 액	구 분		금 액
계		124,578,427원	계		124,578,427원
후원금	지역사회후원금품	49,548,200원	사업비	장학지원사업	1,194,000원
				명절지원사업	1,650,480원
				후원지원사업	8,648,000원
				후원자관리사업	891,760원
				반찬지원사업	5,239,140원
				장애인식개선교육	2,000,000원
				반환금	671,700원
				문화예술지원사업	478,760원
				문화예술사업	993,490원
				직업적응훈련사업비	1,563,780원
				따뜻한겨울나기사업	5,199,000원
				장애인권인형극	190,110원
송년잔치	279,520원				
전월이월금	전월이월금	75,030,227원	이월금	이월금	95,518,687원

후원금 현황보고(2015.01.~2015.12.)		
후원물품 입고 현황	후원물품 총 수량	후원물품 환산 금액
164	8,865	146,193,130원

자원봉사자 명단

단체

(주)Waterway, c&c미술학원, L&S, 가천초등학교, 경인여자대학교, 고촌성당, 공방담은, 그린나래현악앙상블, 김포대학교, 김포로터리클럽, 김포성당, 냅킨아트 모임(그린나래), 담은 공방, 대곡중학교, 마산동성당, 벨리헤어, 사랑의 샘, 사랑하는교회, 사우동 성당, 사우동성당, 새마을부녀회, 서창동성당, 솔터초등학교, 솔터초등학교 학부모회, 스타벅스 장기점, 양지사, 양촌읍 가타교실, 어머니방범단, 예달합주단, 육군 3765부대, 이미용협회, 장기초등학교, 청수성당, 청학해랑환경감시단, 통진성당, 푸른솔중학교, 풍무성당, 하성성당, 한강신도시미래포럼, 한국 중부발전, 한마음엑스포, 한마음합창단, 한서대학교, 한아름카페, 호서대학교

개인

강경희, 강미란, 강민영, 강성아, 강소영, 강순식, 강순희, 강애순, 강영화, 강옥순, 강인옥, 강정숙, 강주희, 강준모, 강혜빈, 강희자, 경보성, 고경미, 고민주, 고복희, 고순호, 고영실, 고은선, 고은영, 고현애, 고해진, 공영숙, 박한선, 구명숙, 구은보, 구정미, 구혜숙, 국민지, 권미연, 권영숙, 권영자, 권자희, 권정미, 금동선, 김강월, 김 건, 김경수, 김경순, 김경중, 김경희, 김광숙, 김교근, 김근지, 김금파, 김도희, 김동규, 김동남, 김동은, 김동현, 김동훈, 김란, 김명숙, 김명순, 김명열, 김명자, 김명진, 김미경, 김미리, 김미애, 김미옥, 김민정, 김민주, 김보영, 김복남, 김복순, 김복남, 김복하, 김복화, 김상현, 김서영, 김선미, 김선영, 김선자, 김선화, 김성란, 김성령, 김성은, 김성자, 김성화, 김수비, 김수빈, 김순금, 김순혜, 김신희, 김아라, 김양순, 김영미, 김영선, 김영숙, 김영옥, 김영자, 김영화, 김영희, 김예지, 김옥임, 김옥희, 김은유, 김용례, 김용민, 김우영, 김원철, 김유선, 김윤정, 김윤진, 김은경, 김은지, 김은하, 김은혜, 김응숙, 김의경, 김이선, 김인숙, 김재분, 김재연, 김정미, 김정숙, 김정순, 김정현, 김정혜, 김종희, 김주리, 김주영, 김준영, 김준호, 김지연, 김찬영, 김찬준, 김태수, 김필희, 김하연, 김하연, 김하자, 김현정, 김현진, 김형준, 김혜숙, 김혜영, 김해진, 김효숙, 김효임, 김효정, 김효진, 김희섭, 김희숙, 김희자, 김희진, 김서연, 나미연, 나인숙, 나정에, 남궁유진, 남궁춘예, 남선숙, 남주은, 남채린, 노현아, 도윤주, 도인숙, 도혜인, 마항숙, 명옥자, 문경민, 문경숙, 문명숙, 문봉녀, 문애진, 문영숙, 문은영, 문지일, 문혜인, 민유경, 민유정, 민유진, 민재홍, 민혜숙, 박건희, 박경희, 박고은, 박나영, 박남형, 박도균, 박란숙, 박미영, 박미희, 박서윤, 박선미, 박선식, 박선우, 박선혜, 박성민, 박성희, 박세희, 박소윤, 박소현, 박수영, 박수원, 박수임, 박수진, 박숙례, 박숙자, 박영숙, 박영순, 박예빈, 박용민, 박월자, 박윤아, 박은경, 박은아, 박은희, 박이레, 박인숙, 박인지, 박정선, 박정아, 박종희, 박주연, 박준현, 박지선, 박지연, 박지윤, 박진원, 박찬숙, 박정아, 박태진, 박필재, 박혜중, 박혜화, 박현정, 반향미, 방상순, 방정자, 배봉옥, 배연희, 배정자, 배지아, 배현철, 백석남, 백수민, 변성옥, 서미영, 서미정, 서민자, 서예림, 서옥숙, 서정자, 서찬용, 서현석, 서희정, 손다영, 손은은, 손필연, 손형정, 송경중, 송민철, 송병근, 송지연, 송지은, 송찬주, 송정은, 신경숙, 신동녀, 신동선, 신미영, 신민수, 신상은, 신선님, 신선인, 신수빈, 신애순, 신영식, 신우철, 신은영, 신재용, 신초예, 신현성, 신희정, 심계화, 심미옥, 심애린, 심옥주, 심재숙, 심재화, 심지영, 심 휘, 안미경, 안성훈, 안세빈, 안현영, 양경숙, 양윤정, 양지은, 엄민지, 엄세연, 엄정철, 엄기남, 엄조창, 오경희, 오금란, 오남선, 오명숙, 오승애, 오애란, 오예림, 오옥순, 오윤정, 오지선, 오지영, 오지은, 오진선, 오현수, 오희찬, 우예진, 우옥자, 우현진, 원효선, 원효진, 위만근, 위은미, 유기희, 유관록, 유문희, 유서현, 유숙이, 유연희, 유옥희, 유은송, 유재강, 유재은, 유재창, 유정은, 유정민, 유창순, 유재림, 유현숙, 유혜숙, 유화정, 유희주, 윤가은, 윤무정, 윤봉순, 윤선영, 윤성숙, 윤여준, 윤영숙, 윤옥경, 윤자영, 윤정미, 윤진희, 윤재정, 윤홍규, 윤효숙, 이경희, 이도현, 이동선, 이두원, 이명애, 이미정, 이미화, 이미희, 이민기, 이민주, 이민지, 이복임, 이산하, 이석표, 이소영, 이소현, 이수민, 이수진, 이순단, 이순덕, 이순례, 이순임, 이승아, 이시아, 이신지, 이애용, 이영경, 이예영, 이옥순, 이우중, 이우진, 이은순, 이은희, 이임하, 이재순, 이정길, 이정민, 이정자, 이저희, 이준규, 이준환, 이지연, 이지은, 이지현, 이지혜, 이창재, 이창현, 이재로, 이재린, 이재영, 이재현, 이태고, 이학연, 이한점, 이한주, 이 현, 이현림, 이현숙, 이혜경, 이혜린, 이혜영, 이혜원, 이혜자, 이혜정, 이혜철, 이호빈, 이희원, 이희숙, 임규택, 임보민, 임성희, 임수민, 임재경, 임정숙, 임정희, 임종숙, 임초이, 임태준, 장경자, 장금자, 장명자, 장병순, 장서원, 장성희, 장소희, 장숙자, 장순자, 장윤정, 장윤희, 장재득, 장준서, 장혜영, 전옥화, 전은영, 전은지, 전정자, 전준미, 정경순, 정다운, 정도영, 정명순, 정미우, 정민, 정민영, 정선자, 정선화, 정성자, 정애화, 정용선, 정우열, 정우정, 정원미, 정유진, 정인희, 정재학, 정지우, 정지은, 정현수, 정혜성, 정혜옥, 정혜원, 정효순, 조강표, 조명희, 조선주, 조성현, 조세현, 조숙자, 조영래, 조영자, 조윤희, 조은별, 조은별, 조정미, 조한비, 조호식, 조화경, 조희정, 조희숙, 주영자, 주정희, 주희영, 지성희, 진미숙, 진선정, 진원준, 진희숙, 채은진, 천진아, 최강건, 최경란, 최경숙, 최광자, 최명금, 최미리, 최미선, 최민수, 최복단, 최선미, 최성옥, 최애정, 최우선, 최유정, 최윤정, 최은경, 최정화, 최종희, 최지희, 최진서, 최정림, 최혜란, 최혜선, 최화자, 최효숙, 최희린, 편다빈, 표창수, 한명숙, 한선민, 한소정, 한승연, 한영미, 한인숙, 한혜린, 허영란, 허정혜, 허재은, 현경희, 현미향, 현승원, 현예원, 호순녀, 홍경숙, 홍명숙, 홍성빈, 홍윤제, 홍지은, 황나은, 황수빈, 황순희, 황윤민, 황유희, 황은선, 황인숙, 황정례, 황정숙, 황진진, 황현옥

주간보호센터 활동 봉사자

고재성, 고현애, 박종희, 심애린, 이미자, 임수경, 최현준

“‘사랑UP’을 함께 해주세요”

- | | |
|---|--|
| <p>후원종류</p> <ul style="list-style-type: none"> • 일반후원(매월 정기적 또는 비정기적 후원) • 물품후원(의류, 가전, 식품 등 일상생활에 활용 가능한 물품) <p>후원방법</p> <ul style="list-style-type: none"> • CMS자동이체 • 온라인 입금(예금주 : 김포시장애인복지관) <p>농협 351-0580-8816-13 / 신한 100-028-885641 / 기입 657-014639-04-011 / 우리 1005-202-218894 / 국민 650301-04-076092</p> <p>※ 천사들의 현악앙상블 전용 후원 계좌 : 농협 355-0032-5055-23 ※ 커피드림서포터즈 전용 후원 계좌 : 농협 355-0027-6762-13</p> | <ul style="list-style-type: none"> • 결연후원(지정된 특정 사업 지원 및 재가 가정 11 결연 지원) • 행복울림가게참여(후원함 등 가게 비치 및 식사권 지원 등 외식지원) • 직접접수(현금, 현물) |
|---|--|

“‘나눔UP’을 함께 해주세요”

자원봉사활동 참여방법

전화문의 및 상담 ▶ 자원봉사 신청서 작성 ▶ 기본교육 ▶ 활동배치 ▶ 봉사활동 실시 ▶ 자원봉사자 간담회 및 전문교육 이수

자원봉사 신청

문의 : 기획조정실 사회복지사 김수림 ☎ 070-7327-4129 / 주간보호센터 사회복지사 김남용 ☎ 070-7327-4901

후원업체소개

한국전력공사

김포전력지사



한국전력공사 김포전력지사에 대해 소개해 주세요.

저희 한전 김포전력지사는 2013년 1월 발족되었으며 인천 서구, 김포시, 강화군 지역의 안정적 전력공급과 관할지역 내의 송전 및 변전설비 운영업무를 담당하고 있습니다. 김포전력지사 사회봉사단(단장:김석중, 담당:정유진)은 현재 총 43명의 단원들로 구성되어있으며 이웃사랑/문화사랑/환경사랑/재난구호 등 다양한 사회공헌활동을 통해 지역사회와 함께 하고 있습니다.

복지관에 후원하게 된 계기는 무엇인가요?

한전 사회봉사단은 “세상에 빛을 이웃에 사랑을”이라는 슬로건 아래 각 사업소 자체적으로 사회봉사단을 운영하고 있는데요. 저희 김포전력지사 역시 발족과 동시에 사회봉사단이 창단되면서 사회공헌활동을 시작하게 되었습니다. 지금은 인천 서구 쪽으로 이사를 왔지만, 2013년 창단 당시에는 저희 사옥이 신김포 쪽에 위치하고 있었거든요. 저희 봉사단과 함께할 복지단체를 찾아보니 회사와 가까운 곳에 위치하고 있는 김포시장애인복지관이 눈에 띄었습니다. 그때부터 김포시장애인복지관과 인연을 맺어 지금까지 쪽 이어오고 있습니다.

후원하면서 가장 보람되었던 순간이 있다면 언제인가요?

직업훈련을 받은 장애인분들이 바리스타로 어엿한 사회인으로 자리 잡은 모습을 볼 때 큰 보람을 느낍니다.~!

앞으로의 계획은 어떻게 되시나요?

김포전력지사 사회봉사단은 앞으로도 우리의 관심과 도움이 필요한 이웃들을 위해 노사합동으로 지속적인 봉사활동을 실시할 것이며 지역사회의 소외계층을 돕고 소통할 수 있는 기회를 지속적으로 만들어나갈 예정입니다. 저희 사회봉사단 창립멤버나 다름없는 김포시장애인복지관과의 인연도 계속 이어나갈 계획입니다.

마지막으로 한마디 부탁드립니다.

본사에서 근무를 하다 김포전력지사로 발령이 나면서 처음으로 사회봉사단 업무를 맡게 된지 어느덧 1년이 넘었는데요. 부족한 부분이 많음에도 우리 김포시장애인복지관 여러분들께서 항상 많은 도움을 주셔서 봉사활동이 더 즐거웠던 것 같습니다. 무엇보다 나눔의 기쁨을 알게 해주셔서 진심으로 감사드립니다. 앞으로도 저희의 도움이 필요한 곳이라면 언제든지 달려가겠습니다.~!!



늘해랑과 함께 보낸 겨울방학

자원봉사자 손다영

방학기간동안 어떻게 보낼지 고민하다, 봉사활동을 하기로 결정하였습니다. 아동복지를 전공하고 있어서 아동과 함께 할 수 있는 봉사활동을 찾았는데, 복지관의 '늘해랑' 자원봉사 모집을 보고 작년 여름부터 참여하게 되었습니다.

장애아동, 청소년과 함께하는 봉사활동은 처음이라 걱정이 되었지만 아이들이 귀엽고, 처음에는 낯설어하던 아이들이 점차 시간이 지날수록 마음을 열고 다가와주는 모습을 볼 때마다 뿌듯하고 정말 기뻐했습니다. 짝꿍 아이뿐만 아니라, 늘해랑에 참여했던 다른 아이들과도 쉬는 시간에 같이 술래잡기 놀이와 장난감을 가지고 놀며 모두가 웃으면서 지내어서인지 앞으로도 오랫동안 기억에 많이 남는 추억이 될 것 같습니다.

이번 겨울방학에도 아이들과의 즐거운 추억을 다시 쌓고 싶어 늘해랑 "화이트 페스티벌 3"에 참여하게 되었습니다. 여름과 마찬가지로 아이들이 마음을 잘 열지 않았지만 서서히 다가와 주었고, 2주차에는 짝꿍아이가 많이 안기기 시작해 그만큼 마음을 열어주는 거라 생각되어 아이에게 고마웠고 뿌듯하였습니다. 또 하나의 좋은 추억으로 기억에 많이 남을 것 같습니다. 2주라는 시간 동안 아이들이 다양한 활동을 할 수 있도록 체육 · 공예 · 원예 · 요리 · 체험활동을 준비해주셔서 아이들은 물론 늘해랑에 참여했던 봉사자들까지도 좋은 추억을 안고 갔습니다.

봉사를 시작하기 전에는 그저 프로그램 보조한다는 생각으로 참여하였지만, 늘해랑을 통해 장애를 갖고 있어도 비장애아들과 다를 것이 없다는 것을 많이 깨달았고, 다양한 경험과 좋은 사람들, 또 아이들과 소통하며 한층 더 성장하는 계기가 되어 제가 해낸 일보다 배움이 더 많은 봉사였습니다. 그래서인지 앞으로도 할 수 있는 한 늘해랑에 계속 참여하고 싶고, 다음 늘해랑에는 어떤 아이들을 만나게 될지 설레고 기대됩니다.



2015년 하반기 돌아보기

7월



청소년자원봉사학교 ‘스마트한 나눔’

중·고등학생 자원봉사자들이 장애인식개선을 시작으로 장애인과 청소년의 1:1 스마트폰교육과 압화 부채를 만들어 장애인에게 선물하며 다양한 활동을 통하여 장애인식을 깨우고 지속적인 활동으로 자원봉사학교에 참여하였습니다.



가족여행 “패밀리가 떴다”

장애로 인해 여행과 문화체험에 기회가 부족했던 장애인 가족과 함께 강화 석모도를 여행지로 수목원과 민머루 해수욕장을 여행하며 가족 간의 소중한 시간을 함께 나누었습니다.



상반기 이용자 간담회

복지관을 이용하는 이용자의 권리와 참여를 보장하기 위하여 복지관 정책과 운영현황을 안내하고, 이용자들의 욕구와 의견을 수렴하기 위한 간담회 시간을 가졌습니다.



중증장애인 취업자 간담회

취업자와 함께 ‘신나GO! 즐겁GO! 행복하GO!’라는 주제로 신바람 나는 취업자 간담회를 통하여 워터파크에서 스트레스를 해소하고 삶의 활력을 위하여 다녀왔습니다.

8월



천사들의 현악양상블 summer school

학령기 장애·비장애 아동/청소년으로 구성된 천사들의 현악 양상블 단원들이 강화 갑곶50주년기념 영성센터에서 3박 4일 동안 양상블 집중 훈련 및 인권교육을 위한 summer school에 참여하였습니다.



발달지연조기개입 서비스

언어, 사회성, 정서, 신체기능 등에서 발달지연을 보이는 아동들에게 적절한 치료개입으로 발달을 촉진하고 장애를 조기에 발견하기 위한 발달지연조기개입 서비스를 진행하였습니다.



직업적응 훈련생 '한국잡월드' 견학

한국잡월드를 방문하여 직업을 이해하고 직접 체험해 보며 새로운 시선으로 다양한 직업을 만나보는 시간을 가졌습니다.



튼튼교실

여름방학기간동안 장애아동들이 다양한 신체활동을 체험하고 즐겁고 건강하게 활동할 수 있도록 튼튼교실을 진행.

9월



자원봉사자 전문교육 [냅킨아트&EM교육]

자원봉사활동의 활성화를 위하여 본 기관에 등록된 자원봉사자들이 '내 손으로 만드는 행복'이라는 주제로 냅킨을 활용한 휴지걸이와 세탁비누 만들기 EM교육에 참여하였습니다.



가족축제 '나의사랑 나의가족'

소통과 함께 가족애를 느낄 수 있도록 장애인가족과 함께 전통놀이에 참여하고 주먹밥 만들기, 노래자랑과 같이 다양한 활동에 참여하여 추억의 시간을 나누었습니다.



직업적응 훈련생 사업체 견학

지역사회 내에 사업체를 방문하여 실제현장에서 이루어지는 직업의 현장을 경험하고 직업에 대한 긍정적인 인식을 가질 수 있도록 사업체 견학을 다녀왔습니다.



명절사업 "따뜻한 情을 담다"

경제적으로 어려움이 있는 장애인 가정에 워터웨이 플러스 및 한국전력공사 김포전력지사의 후원금 · 품지원으로 따뜻한 명절을 보낼 수 있도록 함께 나누었습니다.

10월



가족캠프(교육문화지원팀 가족나들이)

외부활동에 어려움이 있는 장애인가족들이 한국민속촌(용인)을 방문하여 자연 속에서 체험하고 가족들이 서로 소통하고 어울려지는 가족나들이에 참여했습니다.



자원봉사자 야유회 '가을 그리고 치유'

본 기관 등록 자원봉사자들이 가평으로 야유회를 다녀왔습니다. 가평장항기푸른숲 산책과 별바라기 마을 체험장에서 잣두부 만들기과 잣 소시지 만들기의 체험 활동을 하였습니다.



주간보호센터 1박 2일 캠프

남이섬을 여행지로 다양한 활동을 체험하고 자기표현 능력과 성취감 및 생활에 활력을 가지고 새로운 환경에 적응할 수 있는 시간으로 캠프에 참여했습니다.

찾아가는 작음음악회

김포지역 장애인 보호작업장 및 유관기관을 중심으로 천사들의 현악앙상블 chamber팀이 시작한 클래식 연주 순회 활동으로, 음악을 통해 김포지역사회를 하나로 통합하고자 하는 천사들의 현악 앙상블의 또 다른 발걸음을 시작하였습니다.



11월



재가장애인 문화체험 “Oh! Happy day”

쉽게 이용하기 어려웠던 문화 활동을 함께 참여하여 북악스카이웨이와 팔각정에서 문화여가 활동의 즐거움을 느끼고 기분전환의 시간을 가졌습니다.



주간보호센터 지역사회체험활동 ‘소리체험박물관’

소리체험박물관에서 여러 악기를 연주해보고 다양한 소리를 체험해보며 지역사회 내에서 사회적응력을 높이기 위한 활동에 참여했습니다.



지원고용 실무자 간담회

장애인고용네트워크 협력기관과 신규기관 실무자들이 참여하여 기관 간 정보를 공유하고 지원고용의 활성화를 위하여 사례에 대한 토의를 나누는 시간을 가졌습니다.



천사들의 현악 앙상블 창단연주회

창단연주회를 통해 김포 지역사회에 공식적인 첫 인사를 드린 천사들의 현악 앙상블은, 장애·비장애 평등한 행복공동체를 지향하는 기관의 미션을 지역사회에서 실현하고자 이루어졌습니다.

12월

따뜻한 겨울나기 지원 사업

경제적 어려움을 겪고 있는 지역사회 재가장애인 가정에 난방비 및 난방연료를 지원함으로써 따뜻한 주거환경을 마련하고 일상생활의 안정을 도모하기 위하여 겨울나기 지원이 이루어졌습니다.



자원봉사자 및 후원자 송년행사

‘좋은 이웃 그 세 번째 만남, Thanks day’는 후원자와 자원봉사자에게 감사의 마음을 전달하고 소속감과 함께 소통하는 마음을 나누고자 송년행사가 이루어졌습니다.

발달지체영아조기개입서비스
사업설명회 및 부모교육

발달지체영아조기개입서비스에 관심 있는 부모를 대상으로 사업설명회를 진행 후 올바른 이해를 위한 부모 교육을 가졌습니다.



성탄행사

성탄절을 맞이하여 이용자의 작품전시회를 개최하고 공연발표회를 진행하여 모두가 함께 행복한 연말을 위한 시간을 가졌습니다.

각 팀의 2016년 상반기 주요 사업을 살펴볼까요?

1월

▶ 동계 실습지도

사회복지를 전공하는 대학생 및 대학원생을 대상으로 본 기관의 목적 및 역할, 주요사업 등 전반적인 이론교육과 현장 실습교육을 통하여 전문성을 향상하기 위한 실습지도 실시

▶ 장애아동발달재활서비스 제공기관 지정

치료 영역(언어치료, 인지치료, 놀이치료, 음악치료, 미술치료)에 대하여 장애아동발달재활서비스의 제공기관 지정과 함께 서비스 연계 및 진행

▶ 천사들의 앙상블 오디션 개최

2016년 관/현악 앙상블 신입단원 선발 및 기존 단원들의 공식적인 역량 확인을 통한 part 및 좌석 shuffling을 위한 오디션 개최

2월

▶ 평생과정설계 연구모임

장애인당사자가 자신의 삶을 주체적으로 선택하고 통제하며 자립생활을 실현하고 권리옹호 실현으로 복지환경 구축하기 위한 준비 단계로 직원의 연구모임 진행

▶ 직업적응 훈련생 개인사회생활지원 프로그램

보건소를 방문하여 체성분검사 등의 건강검진을 통하여 훈련생의 개인 사회생활을 지원하고 직업을 위한 건강관리의 필요성을 나눔

▶ 천사들의 앙상블 사업설명회 개최

천사들의 앙상블 부모회를 대상으로 앙상블 사업 및 계획 등 2016년 앙상블 전반적인 부분에 대한 공식적인 안내를 위한 사업설명회를 개최

3월

▶ 교육문화 여가프로그램 개강

1박2일 체험홍, 핸드페인팅, 생활바느질, 민요교실, 노래교실, 서예교실, 국악교실 등 복지관에서 진행되는 다양한 여가문화 프로그램 개강 및 진행

▶ 발달지체영유아 조기개입서비스

0~36개월 발달지연 및 장애영유아를 대상으로 가정내 대·소 근육 운동 발달촉진, 감각통합, 언어 발달지연, 인지·사회성 자조행동 발달을 통한 부모 코칭과 사회복지 서비스 연결

▶ 바리스타 자격교육 과정

장애인을 대상으로 바리스타 자격증 취득 과정을 개설하여 과정에 따라 교육을 진행하고 자격증을 취득할 수 있도록 교육 진행

4월

▶ 공감나눔축제

복지관 가족이 어우러져 소통의 공간을 마련하고 소속감과 함께 공감의 나눔을 이해하고 행복의 공동체 실현을 위한 '우리들의 아주 특별한 소풍' 실시

▶ 문화나들이 "Some Day" 진행

다양한 문화체험을 통해 장애인 및 그 가족에게 가족애를 증진 시키기 위한 서비스를 제공하며 함께 문화체험을 즐길 수 있는 문화나들이 진행

▶ 장애인식개선활동

청소년에게 장애를 이해할 수 있는 다양한 교육 및 캠페인(그림 공모전)을 통하여 장애에 대한 올바른 관점을 가질 수 있도록 지원

5월

▶ 주간보호센터 가족나들이

주간보호센터 이용자와 가족이 함께 가족나들이를 떠나 스트레스 해소와 가족 간의 친목을 도모하며 서로를 공감하고 가족 간의 유대감 형성

▶ 이용자 욕구조사

이용자를 대상으로 올바른 서비스의 수립과 복지관의 방향성을 설정하기 위하여 욕구조사를 실시하고 이후 사업에 반영하여 계획하고자 실시

▶ 직업적응 훈련생 자립체험홈캠프

직업적응 훈련생들이 1박 2일의 체험홈 경험을 통하여 일상생활 능력을 높이고 자립생활을 지원

6월

▶ 주간보호센터 지역사회체험활동

지역사회에 있는 여가 문화 공간을 스스로 이용하여 자립생활과 사회 수행능력을 형성하고 체험활동을 통하여 지역 내 소속감 성취

▶ 취업코칭프로그램

집합 교육을 통한 이미지컨설팅, 취업 특강 지원

▶ 2016년 제2차 중증장애인 취업자 간담회

여가활동을 지원하여 취업 후 고충사항을 수렴하고 업무에 대한 스트레스를 해소하고 나눌 수 있도록 간담회 실시



기초부터 자격증까지 함께 배우는 “정보화교육”

삶의 질 향상과 직업능력강화를 위해 우리 복지관에서는 2013년 개관 해부터 현재까지 장애인을 대상으로 간단한 한글 문서 작성부터 컴퓨터 관련 자격증 취득까지 다양한 정보화교육을 실시하고 있습니다.

정보화교육 수업은 어떻게 진행되나요?

정보화교육은 주 3회 각 다른 과목을 배울 수 있도록 편성하여 컴퓨터 관련 전문 강사와 함께 한글 기초부터 엑셀, 인터넷 활용, 자격증 등 다양한 수업을 진행하고 있습니다.

수업시간과 내용에 대해 자세히 안내해주세요.

정보화교육은 월, 화, 수 10:00~12:00시까지 진행되며 1인당 1수업만 수강하실 수 있습니다. 교육 신청을 하면 담당자와 상담 후 필요한 교육과정으로 편성되어 수업이 진행됩니다.

수업은 문서 작성반, 인터넷 활용반, 자격증 반 등으로 나누어지며 향후 수강과목을 더 증가할 예정입니다.

정말 자격증을 취득할 수 있나요?

네!! 2015년에 우리 복지관 이용자 2명이 DIAT(디지털정보활용 능력)자격증 시험을 합격하셨습니다. 우리 복지관에서는 한국 정보통신진흥협회와 연계하여 복지관에서 자체적으로 시험을 볼 수 있도록 하여 보다 편리하게 자격증을 취득할 수 있도록 하였습니다.



삶의 가치와 행복을 만들어가는 “사례관리”



사례관리에 대해 알아보까요?

사례관리란?

사례관리란 생태, 강점, 관계를 바탕으로 당사자(혹은 그 가족)의 욕구를 복지 자원을 활용하여 해결하게 돕는 일입니다. 즉, 당사자를 한명씩(혹은 한 가정씩) 개별화하여 상당기간 함께하면서 여러가지 자원활용을 도와드리고 있습니다.

대상

김포시 거주 등록 장애인

- ① 수급권자 및 차상위계층 장애인
- ② 저소득 장애인
- ③ 부양가족이 없거나 가족이 있어도 부양이 어려운 경우
- ④ 긴급하게 위기개입이 필요한 경우

절차

김포시장애인복지관 사례관리부는 재가 장애인과 함께 고민하고 해결해 나갈 방법을 찾아갑니다.

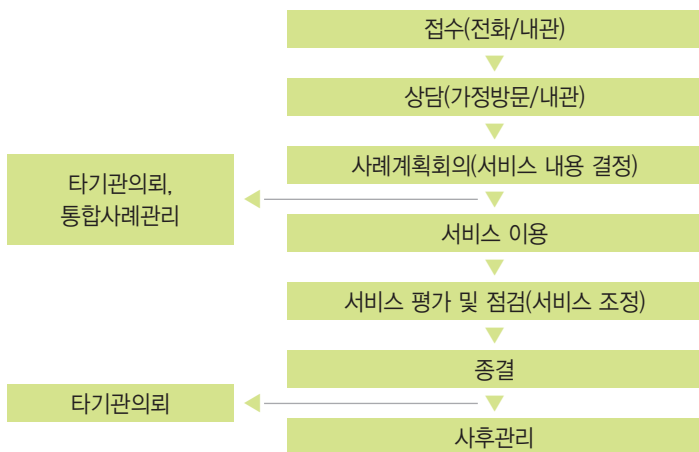

- 신청방법 : 복지관 방문 또는 전화신청
- 신청문의 : 김포시장애인복지관 사례관리부 T. 070-7327-4107, 4119

우리 복지관의 사례관리

2016년 관내 조직개편으로 사례관리팀이 편성되고 지역 내 재가 장애인에 대한 전문적인 사례관리를 위해 지역사회와 함께 뛰어보고자 합니다. 장애인 개인의 삶의 변화를 위해서 지역자원 인프라를 구축하여 장애인이 행복하게 살아갈 수 있도록 전문적이고 적극적인 사례관리를 할 계획입니다. 장애인 삶의 가치와 행복을 만들어가는 사례관리 사업은 2016년에도 쪽~계속됩니다!



2015년 김포시장애인복지관 욕구 및 만족도조사

지역장애인의 복지관 욕구 및 만족도를 알아보고 의견을 수렴하여 사업방향 설정 및 길잡이로 활용하기 위해 2015년 김포시장애인복지관 욕구 및 만족도조사를 실시하였습니다.

- 조사기간 : 2015년 11월 9일~11월 23일
- 조사대상 : 김포시장애인복지관 이용자
- 분석방법 : 설문 조사방법-이용자 본인 또는 보호자가 설문지 기입 작성 / 설문 통계방법-EXCEL 2010 / 설문 조사부수-217부

복지관 이용에 대한 만족도

시설 및 환경 영역, 서비스(프로그램) 영역, 복지관 직원 및 운영관리 영역의 3개 분야에 대해 만족도조사를 실시한 결과 75%가 전반적으로 만족한다고 응답하였습니다. 각 영역별 만족도는 다음과 같습니다.

〈시설 및 환경 영역〉

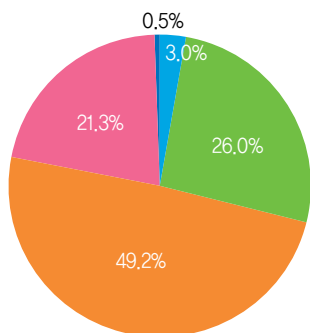

■ 매우불만족 ■ 불만족
■ 보통 ■ 만족 ■ 매우만족

시설 및 환경 영역은 '만족'이 49.2%로 가장 높게 나타났습니다. 이 영역은 위치, 편의시설, 환경, 식당의 맛 등의 11가지 하위변인으로 구분되었으며, 이 중 '청소 및 관리 상태' 부분에서 가장 높은 만족도를 나타냈습니다.

〈서비스(프로그램) 영역〉

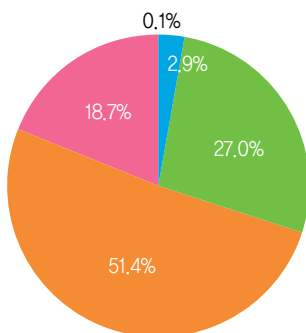

■ 매우불만족 ■ 불만족
■ 보통 ■ 만족 ■ 매우만족

서비스(프로그램) 영역은 '만족'이 51.4%로 가장 높게 나타났습니다. 이 영역은 접수방법, 이용료, 프로그램의 질, 서비스의 영향 등의 11가지 하위변인으로 구분되었으며, 이 중 '프로그램의 질', '서비스의 긍정적 영향' 부분에서 동률로 가장 높은 만족도를 나타냈습니다.

〈복지관 직원 및 운영관리 영역〉

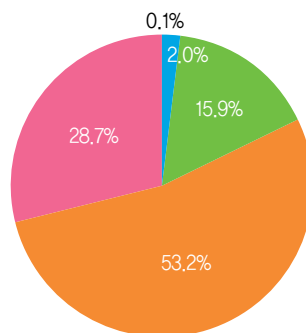

■ 매우불만족 ■ 불만족
■ 보통 ■ 만족 ■ 매우만족

복지관 직원 및 운영관리 영역은 '만족'이 53.2%로 가장 높게 나타났습니다. 이 영역은 직원의 친절도, 전문성, 이용자의 권익 존중 등의 11가지 하위변인으로 구분되었으며, 이 중 '직원의 친절도' 부분에서 가장 높은 만족도를 나타냈습니다.

복지관 이용에 대한 서비스 욕구

상담지원 및 기초재활 서비스, 사회재활 서비스, 직업재활 서비스, 지역복지 서비스와 전체적인 이용자의 기본 욕구에 대해 욕구 조사를 실시하였습니다. 각 서비스별 만족도는 다음과 같습니다.

〈가장 중요한 서비스 욕구〉

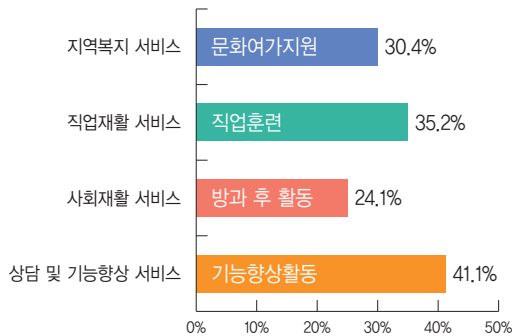

각 서비스 영역에 따라 가장 중요하다고 생각하는 서비스 욕구는 지역복지 서비스 중에서 '문화여가지원', 직업재활 서비스 중에서 '직업 훈련', 사회재활 서비스 중에서 '방과 후 활동', 상담 및 기능향상 서비스 중에서 '기능향상활동'으로 나타났습니다.

〈개선 확충이 필요한 서비스 욕구〉

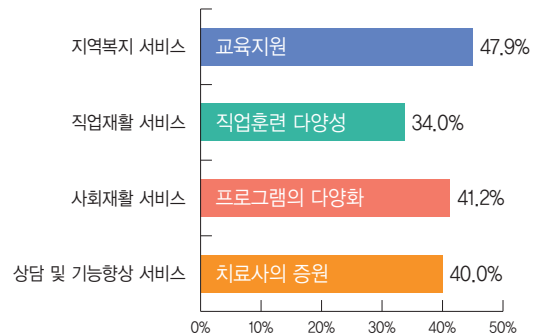

각 서비스 영역에 따라 개선 확충이 필요한 서비스 욕구는 지역복지 서비스 중에서 '교육지원', 직업재활 서비스 중에서 '직업 훈련의 다양성', 사회재활 서비스 중에서 '프로그램의 다양화', 상담 및 기능향상 서비스 중에서 '치료사의 증원'으로 나타났습니다.

응답자 일반적 사항

전체 설문 응답자의 85%가량이 '부모' 및 '본인'이었으며, '남성'이 '여성'보다 약 9%가량 더 많이 이용하고 있는 것으로 나타났습니다. 응답자의 평균 연령은 31.8세 이며 '0~15세' 연령의 이용자가 29%로 가장 많았습니다. 응답자의 학력은 '초등학교 졸업 이하'와 '고등학교 졸업 이상'이 높았으며 학력의 양극화 현상을 나타냈습니다.

욕구 및 만족도조사 결과

첫째, 욕구조사 분석에 따라 '복지관 정보(소식)를 접하는 경로'에 있어 외부에 대한 홍보도 중요하지만 관내 게시판을 활용하여 서비스를 알리는 방법도 다각화해야 할 필요성이 제기됩니다. 이에 층별 게시판 및 엘리베이터를 활용하여 월중행사, 주요 일정, 홍보 소식을 구분하여 전달할 계획입니다.

둘째, 만족도조사 분석에 따라 '서비스(프로그램)' 영역에 있어 프로그램의 다양화 및 복지관의 차별화된 서비스 개발의 필요성이 제기됩니다. 이에 프로그램의 양적 및 질적 향상 방안을 마련하고 이용자의 욕구에 맞는 프로그램 참여가 가능할 수 있도록 계획할 것입니다.

욕구 및 만족도조사의 분석 및 결과에 따라 실천적 합의를 도출하여 2016년 사업의 방향성을 마련하고, 이용자 중심의 기관운영을 위하여 노력하겠습니다.

“함께 더불어 가는 세상”

월곶면 소재 사단법인 한국지체장애인협회 김포사업소는 우리 복지관
이 개관한 2013년부터 현재까지 꾸준히 연계된 사업체로써 함께 더불어
가는 세상을 실천하고 있습니다.



사업주 이야기

우리는 지난 2월 김포사업소 현장을 방문하여, 웃으며 반갑게 맞아주시는 박재범 소장에게 장애인고용과 관련된 계기와
장점, 업무, 향후계획에 대하여 이야기를 나누었습니다.

Q. 장애인고용을 시작하게 된 계기는?

A. 장애인협회임에도 불구하고 회사업무 특성상 육체적으로 힘든 부분이 많아서 장애인채용을 생각하지 못했어요. 그러다 2012년도에
장애인생산품우선구매특별법이 시행되면서 회사가 중증장애인생산품 생산시설 지정을 받기 위해 7명으로 고용을 시작하게 되었죠.
음.. 아무래도 정부정책에 따른 부분이 장애인 고용의 계기가 되었다라고 할 수 있을 것 같습니다.

Q. 고용된 장애인의 업무는?

A. 일부 공공기관의 불용품을 매입하여 처리하는 업무를 하고 있습니다. 불용품은 폐자재 및 설비 정도라고 이해하면 좋으며, 자원
재생을 위해 성상별 해체 및 분리 업무가 주된 일의 내용이에요. 마지막 마무리 단계이기 때문에 기계가 아닌 사람의 손을 거쳐야
하죠. 단순히지만 재활용되는 자원을 생각한다면 나름 보람을 찾을 수 있는 일 중에 하나라고 생각합니다.

Q. 장애인고용 시 장점은?

A. 장애인이든 비장애인이든 개인의 성향이 다르지만, 비장애인에 비해 한번 취업하게 되면 일자리에 대한 애착이 커지는 것
같습니다. 이런 부분은 책임감과 애사심으로 이어지고 성실한 회사생활로 이어지는 편입니다



Q. 고용주로서 장애인 고용 시 보는 점은?

A. 회사에서 장애인을 채용할 때에는 본인들이 가지고 있는 장애에 대해서는 충분히 감안하고 인정하여 그 외 부분에 대한 것을 가지고 평가하는 것입니다. 따라서 장애를 가지고 있는 부분은 과감히 잊어버리고 그 이외에 본인의 특기나 장점을 살리고 개발하고 어필한다면 어떤 기업에서든 인정받는 사람이 될 수 있다 생각합니다.

Q. 향후 채용 계획은?

A. 현재로서는 결원이 생길 시 고용하고자 합니다. 그러나 회사 경영이 좋아지고, 일이 많아져 더 많은 직원을 고용할 수 있으면 좋겠습니다.

취업자 이야기

직업훈련반을 시작으로 현재 김포사업소에 당당히 취업한 박○○씨를 만났습니다. 취업까지 이루어 낸, 한 청년에게 꿈과 일에 대하여 이야기를 나누었습니다.

Q. 취업은 어떻게 하게 되었고, 주로 하는 일은 무엇인가요?

A. 김포시장장애인복지관의 직업적응 훈련반에서 훈련도 받고, 다른 일도 잠깐 했어요. 그러다 채용하고 있다는 정보를 담당선생님이 주셨어요. 그래서 면접 보고 2월에 취업했어요. 주로 하는 일은 구리하고 동하고 분리하는 거예요.

Q. 훈련반에서 했던 훈련이 도움이 되었나요?

A. 네. 도움이 되었어요. 현재 하고 있는 분리하는 일도 도움이 되고, 사람들과 지내는 것도 큰 도움이 되는 것 같아요.

Q. 일을 하고 나서 좋은 점이 있다면 무엇일까요?

A. 일을 할 수 있다는 것이 좋아요. 그리고 같은 장애인 식구들끼리 일해서 좋고, 모르는 거 물어봐도 잘 가르쳐주고, 잘 해줘서 가장 좋아요.

Q. 처음 월급을 타면 무엇을 하고 싶어요?

A. 음... 곧 있을 일 시작한 지 한 달이 돼요. 그래서 첫 월급을 타면 어머니에게 속옷 같은 거 선물하고 싶어요. 그리고 저금도 할 거예요.

Q. 꿈을 이야기해주세요.

A. 일 열심히 하고 업무 잘 터득해가지고 현재 일하고 있는 것처럼 회사 차리고 싶어요. 그래서 같은 장애인 식구들과 일하고 싶어요.



김포시장애인복지관에 새로운 가족을 소개합니다



상담지원팀 - 함아영 사회복지사

김포시장애인복지관에 방문하시는 분들과 처음 인연을 맺는 상담지원팀에 사회복지사 함아영입니다. 작년 무더운 여름 복지관에 면접을 보러 왔던 게 생생한데 벌써 근무한지 8개월이 되어가고 있습니다. 처음에는 많이 긴장도 되고 걱정되는 부분이 많았는데, 따뜻하게 복지관 이용인분들과 직원분들이 대해주셔서 잘 적응 할 수 있었습니다. 아직 부족한 점도 많고, 도전해야 할 것이 많다고 생각이 듭니다. 처음 가졌던 마음을 잊지 않고, 항상 노력 할 수 있는 사회복지사가 되도록 하겠습니다.

총무부 - 이현진 회계원

안녕하세요. 총무부 이현진입니다. 입사하여 낯선 환경에 두려움과 조급함이 앞서기도 했으나 함께 하는 동료와 따뜻하게 대해주시는 이용자 분들이 있어 마음을 여유롭게 시작 할 수 있었습니다. 업무의 특성상 직접적으로 지역 내 이용자 분들과 소통할 수 있는 기회가 많지 않으나 복지현장에서 뜨거운 열정으로 열심히 발로 뛰시는 직원 분들을 묵묵히 최선을 다해 지원하도록 하겠습니다



총무부 - 김흥배 시설관리사

안녕하세요. 총무부 김흥배입니다. 복지관의 시설물을 관리하는 업무를 담당하고 있습니다. 힘들 때도 있지만, 이용자들과 직원들의 감사의 인사에 힘이 납니다. 앞으로도 편안하고 안전한 복지관을 위해 일 하겠습니다.

사례관리부 - 이고은 사회복지사

김포시장장애인복지관에서 자원봉사자로 시작하여 이제는 매일 손도장을 찍는 직원이 되어, 가을과 겨울을 보내고 어느덧 따뜻한 봄을 기다리고 있는 사회복지사 이고은입니다. 저는 장애인복지관의 꽃인 사례관리부 부원으로 활동보조인과 일상생활의 도움이 필요한 장애인을 연계 및 서비스지원을 하는 장애인활동지원사업을 담당하고 있습니다. 장애인분야에서 아직은 배울 것과 알아가야 할 것이 많은 저에게 언제나 도움주고, 응원해주는 선생님들과 아낌없는 지지와 조언을 해주는 슈퍼바이저들이 있어 일을 하는데 있어 큰 힘이 되어, 적응할 수 있었던 것 같습니다. 이 점 잊지 않고, 항상 밝고 따뜻한 미소로 서비스를 제공하겠다는 마음가짐으로 장애인활동지원사업을 처음 이용하시는 분들과 그동안 이용하셨던 분들이 저를 통해 조금 더 정확하고 신속한 서비스를 제공받을 수 있도록 노력하겠습니다.



기획조정실 - 김수림 사회복지사



안녕하세요, 김수림입니다. 2015년 9월에 평생지원부 상담지원팀으로 업무를 시작하였으며, 2016년 1월부터 자원봉사자와 후원관련 업무를 담당하고 있습니다. 6개월의 짧은 기간 동안 두 가지 업무를 진행하면서 힘들고 지칠 때도 있었지만 장애인복지관 업무에 대해 익숙하고 친숙해 질 수 있는 의미있는 시간들이었습니다. 제게 의미있는 시간들이 될 수 있도록 도와 주고 지지해 주셨던 관장님과 많은 선생님들께 진심으로 감사의 인사를 드립니다. 부족하지만 믿음과 사랑 안에서 따뜻한 사회복지사가 되도록 노력하겠습니다.

기능향상지원팀 - 신민진 물리치료사

안녕하세요, 신민진입니다. 출근 첫 날부터 한결같이 따뜻함과 무한 긍정 파워를 보여 주시는 이용자분들과 모든 직원 분들에게 감사함을 전합니다. 때론 고된 업무로 힘들고 지칠 때도 있지만 항상 응원하고 격려해주시는 분들이 계시기에 잘 적응 할 수 있었습니다. 제가 받았던 사랑을 잊지 않고, 이용자분들이 신체적, 정신적, 사회적으로 안정되며 일상생활에 잘 적응할 수 있도록 꾸준히 소통하고 노력하겠습니다.





장복이가 알려드립니다~!

전자레인지 청소 방법

가정에서 사용하는 전자레인지 내부에 붙어있는 때들, 냄새제거를 어떻게 청소해야 될까요?



젖은 행주

젖은 행주를 전자레인지에 넣고 30~50초 정도 돌려 주시면, 수증기에 의해서 내부에 붙어있는 때들이 녹아 내립니다. 그 후에 따뜻한 행주로 내부를 닦아주시면 쉽게 청소할 수 있습니다.

굴껍질

굴 알맹이는 드시고 껍질만 전자레인지에 넣고 2분 정도 돌려주시면, 수증기에 의해서 내부에 붙어있는 때들도 녹아내립니다. 그 후에 마른 행주로 내부를 닦아주시며, 냄새제거도 함께 할 수 있습니다.

★ 단! 행주와 굴껍질이 뜨거울 수 있으니, 고무장갑을 반드시 끼고 청소하세요.

빵포장 마개 활용법

빵포장에 쓰이는 마개로 전선 정리, 테이프의 시작점을 쉽게 찾는 방법은 무엇일까요?

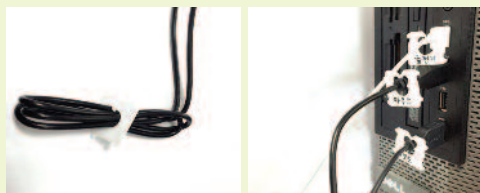

전선 정리

빵포장 마개에 이름을 써서 각각의 전선에 끼워두면 알아보기 쉽고 전선들이 깔끔해 집니다.



테이프 시작부분 쉽게 찾는 법

테이프의 끝에 붙여두면 다음에 쓸 때 끝이 어디인지 헤매지 않고 바로 사용할 수 있어요.

참여해요 01 - 가로세로 낱말퀴즈

우리말의 바른 쓰임도 알고 재미도 더하는 가로세로 낱말퀴즈에 도전해보세요!

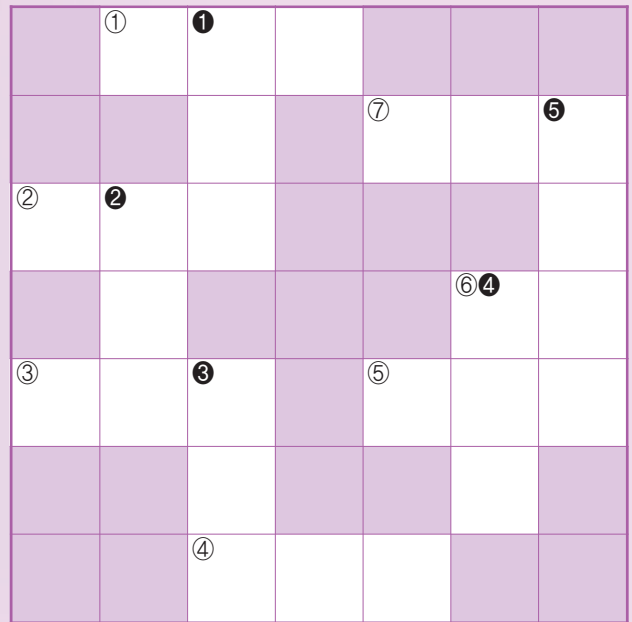

〈가로퀴즈〉

- ① 김포시장애인복지관에 새로 부임하신 부관장님 성함은?
- ② 권력이나 명예가 높은 사람들이 모여있는 것을 뜻하는 말은?
- ③ salted pollack roe를 한국말로 번역한 단어는?
- ④ 미국 미시간주 세인트 조셉 카운티에 있는 타운은?
- ⑤ 《재물보》에는 조어(鰲魚), 《난호어목지》에는 필암어(畢巖魚)라 이르는 물고기의 수컷을 뜻하는 말은?
- ⑥ 대를 이을 자손이 끊어짐을 이르는 말은?
- ⑦ 김포시장애인복지관의 내관 이미용서비스는 매월 몇째주 화요일에 진행하는가?

〈세로퀴즈〉

- ① 134340 플루토라 하며 저승의 지배자라는 뜻을 갖고 있는 행성은?
- ② 응답하라 1988에서 치타 여사 이름은?
- ③ 000으로 김치국을 집어 먹을 놈에서 000에 들어가는 단어는?
- ④ 2014년 8월 30일 '쇼음악중심'에서 1위를 차지한 가수와 '우리결혼했어요'에서 부인으로 출연했던 여자 연예인의 이름은?
- ⑤ 화산암 암맥이나 용암류 내부에서는 냉각, 고결할 때 생기는 수축 작용에 의해 기둥 모양이 규칙적으로 생성된 것을 이르는 말로 천연기념물 제443호는?

참여해요 02 - 함께 만드는 소식지

김포시장장애인복지관 소식지 “이음”은 여러분과 함께 만들어 갑니다

소식지 “이음”을 읽으시면서
가장 기억에 남는 좋았던 내용은?

다음 발간되는 소식지 “이음”에
실렸으면 좋겠다하는 내용은?

참여해요

“가로세로 낱말퀴즈”, “함께 만드는 소식지”에 독자여러분의 많은 참여를 기다립니다.

참여 방법

- ▶ 퍼즐 가로세로 정답을 맞춰주세요.
- ▶ 함께 만드는 소식지의 내용을 적어주세요.

기간 및 응모방법

- ▶ 4월 25일까지
- ▶ 김포시장장애인복지관 3층 통합사무실에 직접 내방하여 제출 해주시면 됩니다. (주소 : 김포시 김포한강3로 291 (장기동))

정답 및 당첨자발표

- ▶ 4월 29일 김포시장장애인복지관 홈페이지를 통해 확인해주세요.

이음 4호 정답 발표

참여해주신 모든분께는 소정의 상품을 전달해드렸습니다. 참여해주셔서 감사합니다. 많은 분들의 적극적인 참여 부탁드립니다.♥

① 어	① 장		② 카	리	타	③ 스
	기		카			키
③ 고	④ 동		④ 오	르	⑤ 간	
라		⑤ 시	톡		⑥ 신	⑥ 관
⑦ 니	⑦ 트			⑧ 취		용
	⑧ 럼	주		⑨ 미	⑨ 디	어
	펫				젤	

2015년 세입 · 세출 결산 현황

(단위 : 천원)

세 입		
구 분		금 액
계		2,152,282
사업수입	사업수입	169,551
	바 우 처	150,868
	식당운영	67,228
보조금수입	운 영 비	1,294,008
	종사자수당	41,000
	시설운영지원(7종)	3,600
	기능보강	24,402
외부지원	경기공동모금회 커피로스팅사업	15,000
	장학지원사업	13,000
	늘해랑학교	12,600
	한국장애인개발원 청소년직업재활사업	15,000
	문화예술지원사업	7,245
후원금	비지정후원금	27,299
	지정후원금	36,837
전입금	법인전입금	40,000
접수입	접수입	3,333
이월금	전년도이월금	231,311

세 출		
구 분		금 액
계		2,152,282
사무비	인건비	998,914
	업무추진비	19,197
	운영비	174,843
재산조성비	시설비	140,852
사업비	사업비	334,657
바우처	발달재활서비스	123,311
외부지원	경기공동모금회 커피로스팅사업	14,882
	장학지원사업	14,000
	늘해랑학교	14,000
	한국장애인개발원 청소년직업재활사업	14,328
	문화예술지원사업	7,230
잡지출	잡지출	74
예비비 및 기타	예비비	2,500
	반환금	37,002
이월금	이월금	256,492

2015년 장애인일자리사업 세입 · 세출 결산 현황

(단위 : 천원)

세 입		
구 분		금 액
계		90,286
보조금수입	장애인일자리사업	90,252
접수입	접수입	10
이월금	전년도이월금	24

세 출		
구 분		금 액
계		90,286
사업비	장애인일자리사업	89,312
예비비 및 기타	반환금	974
이월금	이월금	

2015년 장애인활동지원사업 세입 · 세출 결산 현황

(단위 : 천원)

세 입		
구 분		금 액
계		477,396
사업수입	장애인활동지원사업	457,872
접수입	접수입	31
이월금	전년도이월금	19,493

세 출		
구 분		금 액
계		477,396
장애인 활동지원사업	인건비	404,044
	운영비	4,888
	사업비	6,252
이월금	이월금	62,212

2015년 주간보호 세입 · 세출 결산 현황

(단위 : 천원)

세 입		
구 분		금 액
계		160,240
이월금	전년도이월금	15,345
사업수입	센터이용료	18,796
보조금수입	운영비	114,571
	운영지원(7종)	3,600
	종사자수당	4,000
문화예술지원	문화예술지원	2,915
후원금	비지정후원금	650
접수입	접수입	363

세 출		
구 분		금 액
계		160,240
사무비	인건비	93,141
	운영비	10,070
	업무추진비	40
재산조성비	시설비	3,122
사업비	사업비	16,029
반환금	반환금	6,981
문화예술지원	문화예술지원	2,912
후원금	후원금	352
이월금	이월금	27,593



재단법인 인천교구천주교회유지재단
김포시장애인복지관
GIMPO COMMUNITY REHABILITATION CENTER

주소 (10086) 경기도 김포시 김포한강3로 291

전화 1855-3001, 070-7327-4100 팩스 031) 996-5013

홈페이지 www.gimpowel.or.kr